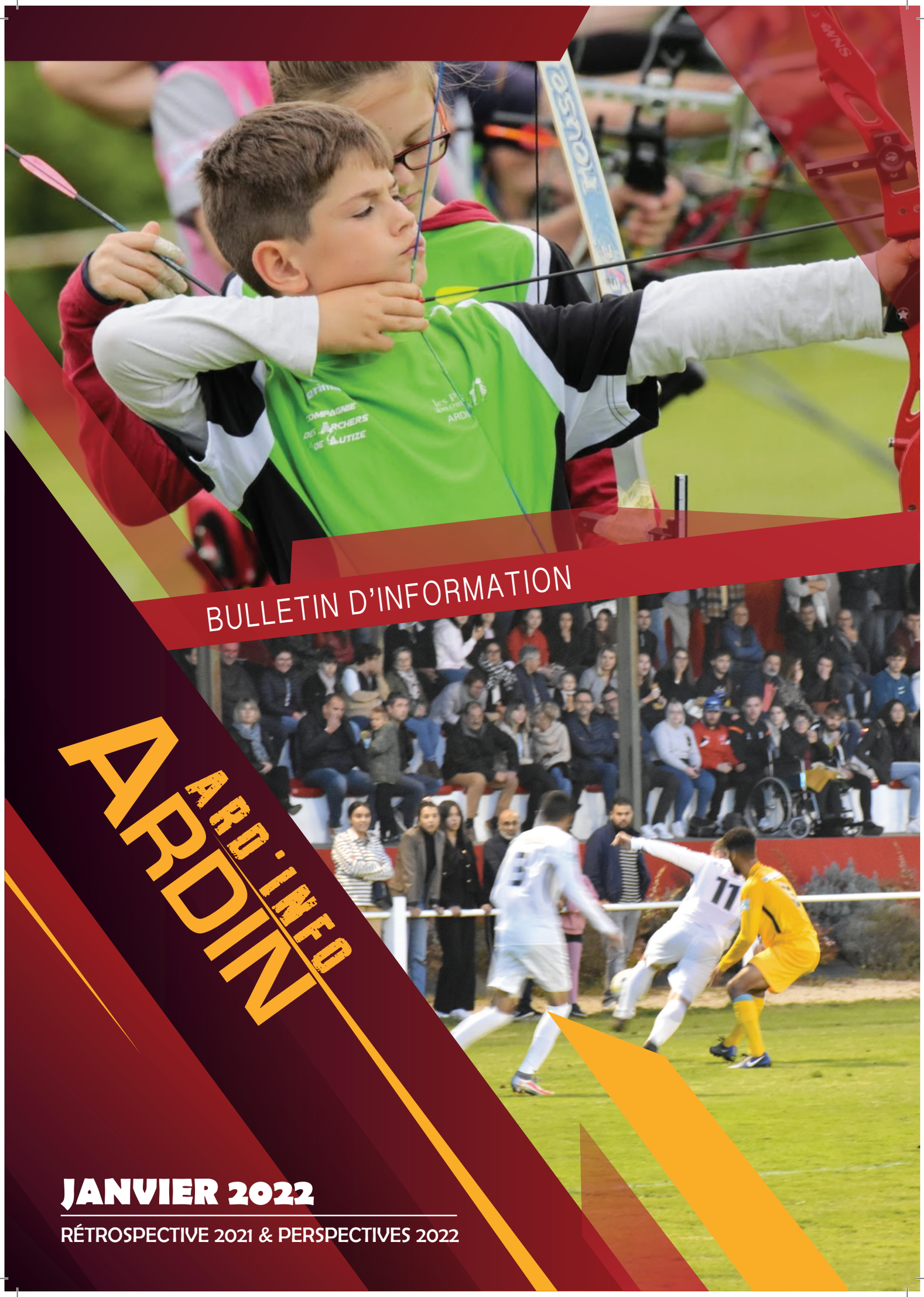

BULLETIN D'INFORMATION

ARD'INFO ARDIN

JANVIER 2022

RÉTROSPECTIVE 2021 & PERSPECTIVES 2022

SOMMAIRE & CONTACTS

Sommaire

Le mot du maire 3
Investissements de l'année 2021 4
Faits marquants 2021 6
Fêtes & Cérémonie 9
Projets de la commune 2022 11
Vie scolaire 13
Vie associative 18
Vie économique : coups de projecteur 25
La Communauté de communes Val de Gâtine - CCVG .. 29
Pays de Gâtine 31
Démographie 32
Informations pratiques 33

CONTACTS & HORAIRES MAIRIE

9 rue Jean de Saint-Goard 79160 ARDIN
Secrétariat : Mme Françoise Fouchier
et Mme Céline Pingon - 05 49 04 30 09
communedardin@wanadoo.fr
www.mairie-ardin.fr
commune d'ardin

Horaires d'ouvertures

08h30 - 12h00 - Lundi à Vendredi
13h30 - 17h00 - Mercredi et Vendredi

Urgence avérée ou anomalie sur la voie publique

Exclusivement en cas d'urgence ou si vous constatez une anomalie sur la voie publique en dehors des heures d'ouverture de la mairie, vous pouvez contacter le numéro de la permanence d'urgence :
06 49 99 30 79
Vous pouvez également utiliser la fonction « Signaler » sur l'application IntraMuros.

Bulletin municipal

Directeur de publication : Jean-Pierre Rimbeau
Imprimeur : Prim'Atlantic- Tirage à 615 exemplaires - Date de parution : Janvier 2022

MOT DU MAIRE

Jean-Pierre Rimbeau

Pour respecter les contraintes de notre imprimeur, ce mot est écrit le 24 novembre et sera lu aux environs de la 2e quinzaine de janvier... Comment commenter l'actualité, comment se projeter à moyen terme dans la vie communale quand la pandémie COVID nous menace d'une 5ème vague et que nos conditions de vie en société peuvent être bouleversées à tout moment ? Allons-nous vers de nouvelles restrictions ou allons-nous, vaille que vaille, poursuivre une vie collective « presque normale » ?

J'ai tout d'abord une pensée pour tous les ardinois qui sont ou qui ont été touchés par la maladie. J'en redoute les conséquences, mais je souhaite néanmoins vous retrouver tous en forme. C'est en qualité d'ambassadeur de la lutte anti-Covid que je vous encourage à vous faire vacciner pour vous protéger et protéger les autres et en particulier les soignants.

Tout au long de la crise sanitaire la commune a fait preuve de résilience et de solidarité, notamment vis-à-vis de ses commerçants, de ses artisans et de son tissu associatif. Cette solidarité, dont je ne doutais pas est très encourageante et réchauffe le cœur.

La crise a ralenti l'activité des collectivités et les nouvelles équipes d'élus n'ont pas pu engager tous les projets qu'elles souhaitaient. Toutefois, nous avons pu concrétiser quelques objectifs et fait avancer notre projet phare d'aménagement du centre bourg pour lequel les demandes de subventions sont déposées.

Notre commune poursuit pourtant son développement. Elle bénéficie aujourd'hui d'un regain d'attractivités. Les maisons se vendent rapidement et elles sont le plus souvent achetées par de jeunes couples avec enfants. Sur la même logique, le lotissement de Saint-Goard s'est bien commercialisé et il ne reste plus qu'une parcelle à proposer. Ce phénomène s'est traduit par une augmentation des effectifs des écoles, notamment en maternelle où les prévisions de rentrée se sont avérées bien meilleures que prévu. Nous y voyons modestement les fruits des efforts consentis pour rester dans le peloton de tête des communes dynamiques. Toujours dans le domaine de l'urbanisme, le projet d'éco quartier, porté par un investisseur privé, semble en bonne voie. Le terrain est acheté. Nous nous félicitons de la réalisation prochaine de nouvelles constructions.

Notre commune est toujours en travaux. Bien qu'ils engendrent des perturbations, nous avons la chance de bénéficier d'un nouveau programme d'enfouissement des réseaux électriques et téléphoniques sur les secteurs de Grignon, Saint Goard et du Vivier. Ces travaux vont améliorer l'esthétique du village et sécuriser l'alimentation. Nous avons, par ailleurs, également acquis la certitude que l'ensemble des habitations pourra être raccordé à la fibre optique à compter du 1er janvier 2024. Cette bonne nouvelle ne peut que favoriser l'essor des zones rurales, notamment au moment où le télétravail semble devenir incontournable.

Sur le plan de la gestion quotidienne, notre collectivité a été fortement impactée par les mouvements de personnel, tant sur le plan administratif que technique. C'est évidemment ce dernier point qui aura été le plus visible : avec une équipe réduite à deux personnes pendant une grande partie de l'été, l'entretien a été limité aux urgences.

Malgré les difficultés, notre village reste toujours mobilisé : notre vie associative, nos commerçants, nos artisans nous rendent la vie plus chaleureuse.

Vos élus municipaux, que je remercie de leur action et de leur implication, poursuivent leur engagement pour faire bien vivre notre collectivité. Nous vous souhaitons une bonne et heureuse année. Prenez soin de votre santé et soyez prudents.

Votre maire, Jean-Pierre Rimbeau

INVESTISSEMENTS DE L'ANNÉE 2021

CONSTRUCTION ET RÉNOVATIONS DE BATIMENTS

Aménagement d'un local pour les jeunes : les jeunes de la commune se sont constitués en « Juniors association » pour être interlocuteurs de la collectivité et porter des projets proches de leurs aspirations.
Parmi leurs souhaits, disposer d'un local pour se retrouver, arrivait en priorité. C'est pourquoi le conseil municipal a décidé de mettre à leur disposition le petit logement situé derrière le salon de coiffure.
La commune a décidé d'assurer le couvert et a confié la réalisation des aménagements intérieurs aux jeunes eux-mêmes, sous la conduite d'adultes référents, parents et élus.

C'est dans le cadre de l'opération « Mille chantiers » destinée à soutenir l'artisanat local lors de la crise de la Covid 19 que les travaux (ouvertures, isolation et chauffage) ont été réalisés. Pour rappel, chaque commune pouvait programmer trois chantiers d'un montant maximal de 10 000 € et pouvait prétendre à 50 % de subvention. Les deux précédents chantiers concernaient les annexes de la mairie (local archives et accessibilité des WC publics) et le logement rue Tonnet.

La nouvelle maison d'assistantes maternelles (M.A.M.) : la commune a finalisé sa M.A.M. pour répondre aux besoins de garde des jeunes enfants. Cette structure, qui ressemble à une crèche, rassemble quatre assistantes maternelles qui se sont groupées sous forme associative et travaillent ensemble au sein d'un local qu'elles louent à la commune. Cette offre de garde complète celle des assistantes maternelles qui travaillent à domicile et s'ajoute à l'offre du « Centre enfance jeunesse » gérée par la communauté de communes et installée sur la commune de Coulonges sur l'Autize.
Le bâtiment réalisé est clair, fonctionnel, bien situé. Il a été conçu pour accueillir également des enfants en situation de handicap. La CAF (Caisse d'Allocations Familiales), dont l'un des rôles est de contrôler la conformité de ces locaux par rapport à la réglementation, a félicité la commune pour la qualité de la prestation offerte.

INVESTISSEMENTS DE L'ANNÉE 2021

CONSTRUCTION ET RÉNOVATIONS DE BATIMENTS

C'est un investissement majeur pour notre commune. Il renforce l'attractivité du territoire, notamment auprès des jeunes couples qui ont emménagé sur Ardin ou qui voudraient s'y installer. Il correspond à une évolution du statut des assistantes maternelles. Les départs en retraite ne sont pas compensés et le confort de travail offert par les M.A.M. semble de plus en plus plébiscité par les nouvelles générations.

Ancien local Bar Tabac : l'ancien local a été divisé en deux parties. La première est aménagée pour recevoir les archives de la commune. La seconde a été isolée et repeinte pour être transformée en bureau. Ce bureau est actuellement mis à la disposition de madame Roger, diététicienne, qui lance son activité sur Ardin (voir article dans la rubrique «Vie économique/Coup de projecteur »). Nos vœux de réussite l'accompagnent.

WC mairie pour le personnel : la mairie d'Ardin est installée dans une ancienne maison bourgeoise léguée par le docteur Auchier (ancien maire décédé sans héritier). Jusqu'à ce jour, il n'y avait que des toilettes à l'étage. Pour des raisons pratiques et pour se mettre en conformité avec la réglementation du travail, nous avons aménagé des toilettes au rez de chaussée.

INVESTISSEMENTS EN MATERIELS

Acquisition d'un nouveau véhicule technique : l'emblématique fourgon rouge hérité de nos pompiers a définitivement rendu l'âme. Malgré les soins attentifs dont il a fait l'objet pendant plus de vingt ans - et il avait été acheté d'occasion - il n'a pas pu passer le dernier contrôle technique.
Nous l'avons donc remplacé par un Renault Master acheté d'occasion au garage Turmault pour la somme de 13 000 €.
Le véhicule est propre, bien équipé pour nos besoins. Nous ne doutons pas d'une carrière aussi longue que son prédécesseur…

Deux robots pour la tonte : la commune a décidé d'installer deux robots de tonte d'un montant de 11 000€ destinés à assurer l'entretien des espaces verts autour de la salle de Chaillot.

Ce choix a été guidé par plusieurs considérations. Tout d'abord le souhait d'optimiser le temps de travail de nos employés. L'entretien de Chaillot est chronophage et exigeant. Les espaces sont conséquents. Nous louons la salle chaque week-end et nous avons une obligation de qualité qu'il est parfois difficile d'assumer. D'autre part, il est nécessaire de gérer au mieux le plan de charge de nos employés. Dégager du temps de tonte va engendrer plus de disponibilité sur d'autres secteurs de la commune.
La technologie des robots permet une gestion optimale des tontes et assure une grande sécurité contre le vol. L'expérience déjà engagée sur le terrain de foot nous a confortés dans notre volonté d'automatisation. La première saison d'utilisation s'est très bien passée et valide la pertinence de ce choix.

FAITS MARQUANTS 2021

Du mouvement parmi le personnel communal

Céline Pingon et Françoise Fouchier

Une nouvelle équipe au secrétariat de mairie : Valérie Bristielle a demandé et obtenu sa mutation pour la commune de Germond Rouvre et sa collègue Audrey Bernardin, stagiaire qui remplaçait Alain depuis 8 mois, a démissionné au profit d'un emploi en secteur privé. Nous remercions Valérie pour les années qu'elle a passées à Ardin et Audrey pour les procédures claires et précises qu'elle a laissées à son successeur.

Valérie a été remplacée par Françoise Fouchier et Audrey Bernardin par Céline Pingon. Françoise, très compétente et toujours de bonne humeur, possède déjà une solide expérience du travail en mairie. Elle assume parfaitement sa mission de cadre auprès de Céline qui vient de terminer sa formation et qui occupe son premier poste. La grande disponibilité de Céline permet de pallier le surcroît de travail actuel en matière d'urbanisme. Nous leur souhaitons à toutes deux la bienvenue dans notre collectivité.

Xavier Audurier

Un nouveau responsable au service technique : Xavier Audurier nous a fait savoir, début juin, qu'il quittait ses fonctions pour rejoindre une entreprise du secteur privé.

Xavier était notre chef d'équipe et son départ se devait d'être compensé dans les meilleurs délais.

Pour ce poste, nous avons recruté Yann Fouré dans le cadre de la procédure administrative en vigueur. Yann possède une expérience d'encadrement d'équipe et de compétences en gestion des espaces verts. Il a pris ses fonctions début octobre.

Tous nos vœux de réussite accompagnent Xavier. Nous sommes certains qu'il saura valoriser ses compétences et réussir une belle carrière en entreprise et nous souhaitons la bienvenue au sein de notre communauté à Yann qui a rapidement pris la mesure de la tâche et a su s'imposer dans son rôle de responsable.

Solange Martial

Sarah Tinitua

Un départ à la retraite : Solange Martial a fait valoir ses droits à la retraire après trente ans de bons et loyaux services.

Solange était appréciée de tous tant par sa discrétion que par son efficacité. Nous lui souhaitons une bonne et heureuse retraite et nous souhaitons la bienvenue à Sarah Tinitua qui la remplace dans son poste.

FAITS MARQUANTS 2021

SARCEL se renforce pour son avenir

Actrice de la vie sociale depuis bientôt trente ans dans le canton de l'Autize, l'association SARCEL fait sa mue juridique. Elle devient une Société Publique Locale (SPL), en associant à sa gestion les collectivités publiques* alors bénéficiaires de ses prestations. Cette nouvelle forme juridique lui permet de renforcer son ancrage territorial et d'évoluer en concertation avec les collectivités publiques. SARCEL pourra maintenir sa vocation sociale, investir en toute sérénité dans son avenir et concentrer ses actions sur un terrain plus qualitatif (circuits directs d'approvisionnement, réduire l'impact de l'inflation sur les repas...).

La SPL SARCEL continuera avec le concours de ses bénévoles et de l'équipe de cuisine de :

- servir aux enfants des cantines scolaires et des centres de loisirs du canton, des repas de qualité et à prix coûtant,
- permettre aux personnes âgées , handicapées, malades ou convalescentes de rester chez **elles en leur livrant à domicile des repas avec le concours du Sivom de l'Autize.**

Contact : info@repas-sarcel.fr

** Les actionnaires qui adhèrent à la SPL sont : Ardin, Villiers en Plaine Saint Rémy, Cherveux, Saint Pompain et la communauté de communes Val de Gâtine pour les centres « Enfance jeunesse » de Coulonges et de Champdeniers.*

IntraMuros : le nouvel outil de communication

La commune a décidé de compléter ses outils de communication avec l'application mobile IntraMuros.
L'idée de départ était de disposer d'un outil nous permettant de notifier rapidement les ardinois en cas d'événement majeur notamment les alertes météorologiques.
Notre choix s'est porté sur IntraMuros car, en plus d'offrir cette fonctionnalité, l'application vous permet d'avoir accès facilement à différents services : annuaires, listes des commerces et associations de la commune, informations sur les écoles, points d'intérêt de la commune.
Vous disposez également d'un fil d'actualités et d'un agenda alimentés aussi bien par la commune que par les acteurs locaux eux-mêmes.

Disponible sur Google play

Disponible sur App Store

Téléchargement gratuit

FAITS MARQUANTS 2021

Stérilisation des chats errants et domestiques :

Le bilan de la campagne et les perspectives

Les chats errants : nous vous confirmons avoir commencé notre campagne début 2021 comme prévu, en partenariat avec la SPA et un protocole passé avec le cabinet vétérinaire de Coulonges sur l'Autize. Nous avons réussi à capturer, faire stériliser et identifier 30 chats errants sur l'année 2021. Nous entendons poursuivre cette campagne sur 2022 toujours en partenariat avec la SPA et le soutien des fondations (Brigitte Bardot et 30 millions d'amis) pour éviter la prolifération de chats errants.

Des cages-trappes seront à nouveau installées dans des endroits stratégiques. Les habitants proches des lieux de capture seront avertis afin d'éviter que les chats domestiques ne soient pris dans les cages-trappes et pour stopper l'apport en nourriture des chats errants. Comme précédemment, une fois stérilisés et identifiés au nom de la commune, les chats errants seront remis sur leur lieu de capture et auront le statut de chats libres sous la responsabilité du représentant de la commune.

C'est ensemble par nos actions que nous régulerons la prolifération du chat sur notre commune

Les chats domestiques : des habitants ont pu bénéficier cette année des tarifs préférentiels accordés par le cabinet vétérinaire associé à cette opération qui se poursuivra sur 2022. Merci de vous faire connaître auprès de la Mairie. Des propriétaires non imposables ont pu bénéficier de bons de stérilisation offerts par la fondation Brigitte Bardot. Les conseillères municipales en charge de la campagne vont continuer à vous soutenir et vous aider pour constituer les dossiers de demande de bons de stérilisation (demande conditionnée par la production d'un justificatif de non-imposition). Pour rappel, une fois ces bons accordés, vous serez informé de votre reste à charge et vous déciderez alors, en toute connaissance de cause de faire stériliser et identifier votre chat domestique, étant précisé que l'identification est obligatoire depuis le 01.01.2021 et son absence (chats non-pucés ou non-tatoués), expose les propriétaires à une amende de 750 €.

Conctacts :
Mairie : 05 49 04 30 09
communedardin@wanadoo.fr
Isabelle Chaigne :
05 49 04 30 25
06 23 75 43 78
ichaigne@mairie-ardin.fr
Anita Lezay :
05 49 75 54 19
06 17 20 82 20
alezay@mairie-ardin.fr

FÊTES ET CÉRÉMONIE

Le succès des soirées musicales

Bien qu'amputée de la fête de la musique, la saison musicale 2021 a connu des moments forts, très appréciés de tous les participants : le 9 juillet nous avons eu la chance d'accueillir, dans notre église, l'orchestre de Chauvigny pour un concert placé sous l'égide du dynamisme et de l'éclectisme. Le jeune chef d'orchestre de cette formation a su entraîner le public dans son univers et les sourires, à la fin du concert, en traduisaient le bonheur d'avoir assisté à ce spectacle.

Le lendemain, 10 juillet, nous avons également eu le privilège et la joie d'accueillir Nicole Tamestit et Pierre Bouyer pour un récital de musique classique éblouissant de virtuosité et d'émotion. Le chœur de l'église Notre Dame, éclairé à la bougie, a restitué dans une acoustique d'une qualité remarquable, une plénitude bienheureuse.

Le 14 août, par une belle soirée d'été, nous avons accueilli le groupe « The Sassy Swingers ». La place Louis Dutaud, forte de plus de 400 spectateurs, a vibré au rythme du jazz produit par une excellente formation. L'association de jumelage Ardin-Vrigne a géré la restauration collective pour le plus grand plaisir de tous.

Encore une bien belle soirée !

Les lavoirs et fontaines s'animent

Le 10 septembre le lavoir de la Bressonnière, restauré par un groupe de bénévoles de l'association culturelle de l'autize, a été le théâtre d'un moment de convivialité avec le nouveau spectacle de Bertrand Jonglez qui a embarqué petits et grands à la rencontre des fantômes.

La soirée s'est prolongée autour d'un pique-nique avec une buvette tenue par l'APE et une vente de gâteaux confectionnés par les jeunes de la junior association.

Le retour de la cérémonie du 11 novembre

Le 11 novembre 2021 a été l'occasion de renouer avec une cérémonie conventionnelle.

Après les commémorations à huis clos imposées par la crise sanitaire, ce retour à la normale a été vécu comme un soulagement et une bouffée d'oxygène particulièrement appréciée. De nombreuses personnes ont participé à la commémoration durant laquelle des enfants de l'école primaire ont lu des textes de « Poilus » toujours très émouvants.

Nous remercions chaleureusement les enseignantes qui se sont impliquées dans ce projet.

A L'AFFICHE DE LA SAISON MUSICALE 2022

Outre la fête de la musique qui devrait retrouver droit de cité et, selon les dernières informations, nous devrions bénéficier à nouveau d'un concert du festival international des «Eurochestries». Nous avons candidaté pour accueillir un orchestre philarmonique début juillet.

Nous sommes également en négociation pour programmer une prestation de l'Orchestre de Nouvelle Aquitaine. A ce jour, nous ne savons pas quel format pourrait nous être proposé : orchestre ou formation de musique de chambre. Ce concert aurait lieu également au mois de juillet.

Comme chaque mois d'août, nous sommes candidats à une des « Soirées du Patrimoine de Gâtine » pour un concert de jazz en plein air sur la place Louis Dutaud.

Enfin, une « soirée fontaine » sera organisée pour terminer la saison dans une ambiance conviviale et festive. Le lieu sera choisi en fonction de l'avancée de restauration de notre petit patrimoine. Ce sera l'occasion à nouveau de mettre en valeur le travail de nos bénévoles à qui nous devons rendre hommage.

Bien évidemment, cette programmation est conditionnée par la situation sanitaire mais nous devons nous montrer optimiste et prévoir notre vie culturelle.

PROJETS DE LA COMMUNE EN 2022

L'opération d'embellissement du centre-bourg

L'année 2022 sera consacrée en priorité à la sécurisation et à l'embellissement du bourg. Nous devrions avoir, au mois de mars, le résultat de nos demandes de subventions. Les montants obtenus détermineront l'ampleur du projet. Il nous appartiendra alors de faire des choix et de déterminer les phases prioritaires. Nous engagerons alors la phase de consultation des entreprises pour un début d'exécution vers le mois de septembre.

Culture, sport, travail : trois projets a l'étude

Parallèlement à cette opération, nous allons engager simultanément trois études : l'aménagement d'une médiathèque, la construction d'une halle sportive couverte et la création d'un espace de travail partagé.

La médiathèque permettrait de recréer une bibliothèque et de mettre en valeur les collections dont la mairie est détentrice suite aux dons effectués par des collectionneurs privés. A ce jour, l'opération devrait se concrétiser en réhabilitant un bâtiment existant, en centre-bourg.

La halle sportive couverte compléterait les infrastructures du Chaillot et offrirait un outil supplémentaire pour les enfants de l'école et les Archers de l'Autize.

Nous étudierons enfin la possibilité de créer, en partenariat avec un investisseur privé, un espace de travail partagé. Il s'agit de louer des espaces de bureau pour les télétravailleurs qui ne veulent pas rester en permanence chez eux et faciliter les interactions sociales.

Réflexions sur un projet de lotissement

La commune ne dispose pratiquement plus de terrains à construire. Aussi, nous devrons engager une réflexion sur la possibilité de créer un nouveau lotissement. L'opération se ferait sous maîtrise d'ouvrage publique ou en co-maîtrise d'ouvrage avec un partenaire privé.

Ces différents projets ne sont, à ce jour, que des pistes de travail.
Ils seront bien évidemment susceptibles d'évoluer en fonction des opportunités
de subventions offertes par nos partenaires institutionnels habituels
et par les possibilités financières de notre collectivité.

PROJETS DE LA COMMUNE EN 2022

Haies et reboisement : depuis l'adoption du PLUI en juillet 2021, il est désormais interdit d'arracher des haies sans une autorisation préalable et des mesures de compensations.

Les contrevenants s'exposent à de graves sanctions, notamment, pour les agriculteurs, au niveau des aides accordées par la PAC.
Pour accompagner les politiques de reboisement et lutter contre l'érosion de la biodiversité la commune va engager, avec la société WPD (constructeur du parc éolien Saint-Laurs - Beugnon - Thireuil) un programme de plantations de haies autour de La Villedé. Ce secteur a été choisi pour relier les couloirs écologiques de la vallée de l'Autize et de la vallée du Doré. Environ 4 km devraient être plantés en bord de chemin.

Projet « Créateur de forêt » : nous sommes également à la recherche de terrain (5000 m² minimum) pour créer une petite forêt en partenariat avec un spécialiste de ce type de reboisement. Si un propriétaire est intéressé par cette action, merci de contacter la mairie.

Cimetière : la transition écologique de la gestion de nos espaces verts se poursuit. Depuis plusieurs années nous n'employons plus d'herbicides sur la commune, à l'exception du cimetière. Or, nous n'aurons plus le droit d'utiliser des produits phytosanitaires à compter de 2022. Il va donc falloir nous préparer à une petite révolution en ce qui concerne son entretien. A l'instar des autres communes, toutes confrontées au même problème, nous allons donc être contraints de végétaliser le cimetière. Il existe des plantes adaptées à cette fonction. Elles ont une croissance limitée et leur entretien est réduit. Nous sommes en attente d'un devis.

École du Val d'Autize : Une nouvelle Équipe enseignante

Madame Maguy Renoux (enseignante) accompagnée de Christine Legarlantezeck (assistante maternelle) pour la classe des toutes petites sections, petites sections et moyennes sections (27 élèves).

Florence Tofan (assistante maternelle) aux côtés de Madame Pauline Rodier (directrice) pour la classe des grandes sections (12 élèves).

Cette année, tous les élèves de la maternelle ont un projet commun : la découverte des 4 éléments au fil des périodes (l'air, l'eau, la terre puis le feu). En lien avec ce projet, Franck Jury, animateur du Groupe Ornithologique des Deux-Sèvres interviendra à trois reprises (21 octobre / 9 décembre et 24 mai) afin de nous parler des oiseaux qui nous entourent, plus particulièrement de leur nourriture, de leur migration ou non, de la fabrication de leur nid…

Une première intervention a donc eu lieu en cette fin de période. Grâce à l'intervention de Franck et Camille, nous avons découvert le nid de différents oiseaux, leur bec et la nourriture qu'ils pouvaient manger. Nous avons aussi fabriqué deux mangeoires qui seront installées prochainement dans la cour et qui serviront cet hiver à nourrir les oiseaux.

Les enseignantes ont également décidé de mettre en place progressivement l'école dehors. Une sortie dans l'arboretum du Chaillot est prévue chaque jeudi lorsque la météo le permet.

Pendant ces moments, les élèves peuvent laisser libre cours à leur imagination, découvrir les fruits, les feuilles, les arbres, les petites bêtes qui les entourent mais aussi réinvestir des compétences travaillées en classe (reconstituer des lettres avec des bouts de bois, faire des collections d'objets, dénombrer, écrire, travail sur le langage, tri, classement…).

École du Val d'Autize : Une nouvelle équipe enseignante

Lors de la semaine du goût, des parents sont venus à l'école pour aider l'équipe pédagogique à mettre en place différents ateliers au cours desquels les enfants ont cuisiné, créé en s'inspirant d'œuvres de l'artiste Arcimboldo, découvert différentes saveurs : le salé et le sucré bien connus mais aussi l'acide et l'amer. Nous avons eu droit à quelques grimaces qui ont bien fait rire les adultes.

Le mardi 14 décembre, M. Pilorget, un libraire ambulant, est venu toute la matinée pour nous faire découvrir de nombreux albums. Des achats seront réalisés par la suite pour garnir la bibliothèque de l'école.

Les enseignantes envisagent une sortie scolaire en fin d'année au Préhisto'site du Cairn pour une découverte d'allumage du feu et un atelier poterie qui permettront de faire un lien avec le projet mis en place tout au long de l'année.

L'équipe enseignante envisage également la venue de la compagnie du théâtre du cheval bleu en fin d'année scolaire pour présenter un spectacle de théâtre d'ombres et de marionnettes en lien avec les 4 éléments.

École Albert-Servant : de nombreuses activités

Les trois enseignantes, mesdames Marie Perotteau (cours préparatoire et cours élémentaire 1ère année), Sylvie Courtin (cours élémentaire 1ère année et 2nde année), Emmanuelle Foucher (directrice - cours moyens 1ère et 2nde années) entourées des élèves de CM2 lors de la randonnée - pique-nique de fin d'année à laquelle ont participé les 72 élèves de l'école à la Marbrière.

Plantation de haies : le 5 mars 2021, tous les élèves de l'école se sont rendus sur les terrains de Magali Poibleau pour y planter des haies, avec le concours de la Fédération des chasseurs.
Sous un ciel voilé et malgré un froid glacial, les élèves se sont appliqués à planter chaque arbuste avec les conseils avisés de tous les encadrants.

Le 100e jour d'école : comme il est de coutume, les élèves de CP-CE1 ont fêté leur 100e jour d'école en venant déguisés en classe, le 3 mars.

École Albert-Servant : de nombreuses activités

Passage de permis à l'école : tous les élèves de CE2 ont obtenu leur permis piéton, lequel leur a été délivré par Monsieur Perey de la gendarmerie de Coulonges sur l'Autize.
Les élèves de CM quant à eux ont tous obtenu leur permis Internet.

Trame Verte et Bleue avec l'association Deux-Sèvres Nature Environnement : toutes les classes ont travaillé avec l'association Deux-Sèvres Nature Environnement sur le thème de la Trame Verte et Bleue. Les classes de cycle 2 ont bénéficié des interventions de Roxanne sur la loutre et les catiches tandis que la classe de cycle 3 a abordé les éco-corridors et la biodiversité avec Barbara.

USEP'Athlon : le 24 juin, les élèves de CP/CE1 ont accueilli, à Ardin, leurs copains des classes de Béceleuf et de Coulonges sur l'Autize dans le cadre de la journée USEP'Athlon. Au programme : différents ateliers d'athlétisme.

École Albert-Servant : de nombreuses activités

P'tit tour USEP : les élèves de la classe de CE1-CE2 ont participé au « P'tit tour USEP » le 3 juin, au plan d'eau de Cherveux, avec les classes de Béceleuf et de St Christophe sur Roc. Au programme : randonnée, ateliers karts, jeu pour apprendre à porter secours…

Découverte du Taekwondo : les élèves de la classe de CM1-CM2 ont pu découvrir et pratiquer le Taekwondo avec Philippe Chollet (Président du Taekwondo Club Niortais) et Cyril Preau (Taekwondoïste ceinture noire 4e DAN). Ce projet s'est concrétisé par une journée rencontre le 29 avril avec les classes de Ste Néomaye et du Tallud.

Toutes les informations concernant les deux écoles sont à retrouver sur le site : http://sites79.ac-poitiers.fr/ardin

Infos College

Et pour les plus grands :
vous pouvez suivre leurs activités
en consultant le site du collège
www.etab.ac-poitiers.fr/col-coulonges

Moisson de médailles chez les Archers de l'Autize

Créée en 1983, la Compagnie des Archers de l'Autize ne cesse d'évoluer pour atteindre plus de 100 licenciés sur la saison 2021 / 2022 dont 50% de jeunes et 30% de femmes, et d'afficher un palmarès national hors du commun avec plus de 40 médailles en championnat de France en cinq années.

Les bonnes conditions d'entraînement offertes par les municipalités d'Ardin et de Coulonges :

- Ardin pour le tir extérieur (olympique et traditionnel)
- Coulonges pour le tir en salle avec la mise à disposition de la Salle des Etoffes expliquent en partie ce succès.

Il convient de signaler que le tir à l'arc est un sport qui ne connaît pas de saisonnalité car le tir en salle et le tir en extérieur sont complémentaires tout au long de l'année.

L'écoute des deux municipalités avec le prêt ou l'installation fixe des structures d'entraînement a permis à la Compagnie d'obtenir le Label Or de la FFTA (Fédération Française de Tir à l'Arc) depuis 2014.

Avec le terrain d'entraînement permanent de tir en campagne, nature ou 3D, dont la Compagnie est propriétaire et la récente construction d'un jardin d'arc pour la pratique du tir beursault (tir traditionnel dont les origines remontent au Moyen Age), chaque archer a le loisir de pratiquer le type de tir qui lui convient le mieux, jusqu'à exceller non seulement au niveau régional mais également national.

En effet, les résultats au niveau national sont remarquables par équipe : en discipline olympique l'équipe femmes et depuis cette année l'équipe hommes évoluent en seconde division nationale. En tir en campagne, les équipes femmes et hommes (tenantes du titre) se sont classés 5e et 6e au championnat de France 2021.

En individuel, ce n'est pas moins de 9 médailles en championnat de France, dont 2 titres, qui ont été remportés en 2021 par les archers de l'Autize.

La Compagnie est également singulière au niveau national avec l'obtention depuis 2016 du Label ETAF (Ecole du Tir à l'Arc Français). Seuls 19 clubs sur 1 700 se sont vu décerner ce Label. Pour l'obtenir et le conserver, six jeunes au minimum doivent avoir des scores de niveau national. L'unicité de la Compagnie est qu'elle ne possède pas d'entraîneur professionnel contrairement aux autres clubs, d'où l'importance de cette reconnaissance dont la contrepartie est une dotation en matériel et l'opportunité pour les jeunes archers de se confronter aux meilleurs nationaux de leur catégorie sur des compétitions spécifiques.

Si la Compagnie n'a pas de professionnel encadrant, elle compte néanmoins des bénévoles formés : 1 arbitre, 2 entraîneurs, 1 assistant entraîneur, 1 initiateur et 2 CQP animateur tir à l'arc.

Sous forme de stage pour les archers intéressés, un breveté d'état tir à l'arc intervient sur plusieurs séances pour une aide à l'entraînement.

Pour les jeunes de l'école de tir à l'arc, Monsieur Lebeau, conseiller technique Nouvelle Aquitaine et ancien entraîneur de l'équipe féminine olympique, intervient tous les deux mois pour la formation et la détection des futurs champions.

Dans les projets de construction, pour parachever le jardin d'arc d'Ardin, il reste à édifier le logis, lieu de réunion des chevaliers et d'accueil des compétiteurs beursault.

Belles performances pour l'Espoir Sportif Ardin

La saison 2020/2021 a de nouveau été exceptionnelle. Suite à la crise sanitaire du Covid-19, elle a ainsi été arrêtée mi-octobre 2020. Sur le plan sportif, l'équipe fanion a atteint le 5e tour de la coupe de France. En championnat les 4 équipes séniors engagées sur herbe se sont vu maintenues automatiquement par le District de football des Deux-Sèvres, après 4/5 matchs officiels, l'équipe futsal continue ses matchs en loisir.

Du côté des manifestations, notre traditionnelle marche des Galipotes n'a pu avoir lieu. Il en est de même pour la soirée bière.

Cependant, nous avons fait une opération de vente de bières «Tête de Mule» à l'effigie du club lors de deux samedis matins au marché Ardinois. Cette opération a été une réussite. A ce sujet, il nous reste encore un petit peu de stock. Pour les intéressés, n'hésitez pas à nous solliciter !

Le bureau a préparé la saison à venir (2021/2022) ; les coachs de chaque équipe ont été reconduits dans leurs fonctions, à l'exception de la réserve A qui a vu la nomination de Cédric Audurier en lieu et place de Stéphane Bouju.

Le club et ses licenciés tiennent à remercier sincèrement la municipalité pour l'entretien du complexe sportif. Nous remercions également nos fidèles partenaires.

L'ESA face à Brive (R1) – 5e tour de coupe de France

Contact :

M. Pouzet Nicolas (Président)
06 35 13 34 41 / esanicolaspouzet@sfr.fr

E.S. Ardin
@ES_Ardin
@es_ardin

VIE ASSOCIATIVE

De nombreux projets a l'Association Culturelle de l'Autize

De mars 2020 à ce jour, la pandémie liée au coronavirus a bouleversé nos vies et mis à mal bien des secteurs d'activités, notamment le monde associatif et culturel.
A notre modeste niveau, l'Association Culturelle de l'Autize a dû renoncer à l'organisation de la vingt quatrième édition des Galipotes en 2020 et 2021.

Marche des Galipotes 2022 : l'évolution actuelle du coronavirus pose question, pour autant nous nous préparons à mettre en place la prochaine édition dans la nuit du ***21 au 22 mai 2022.***
Bien évidemment, nous restons suspendus à l'accord préfectoral.
Quoi qu'il en soit, les différentes commissions sont à pied d'œuvre et bien décidées à proposer aux 2500 marcheurs attendus une nuit fantasmagorique. Cette nouvelle chasse à la galipote va, à n'en pas douter, se traduire par des surprises, de l'insolite, des sons et lumières sur un circuit vallonné et inédit.
Une image que l'on espère voir le 21 Mai 2022.

Entretien des lavoirs et du petit bâti de la commune : la commune d'Ardin organise depuis le 24 avril 2021 un rendez-vous tous les 15 jours, le samedi matin, afin de mener à bien l'entretien et la restauration du petit bâti communal.
Ce rendez-vous est ouvert à tous les bénévoles, il débute à 8h30 autour d'un café et d'une brioche et se termine par un verre de l'amitié bien mérité vers 12 h après environ trois heures de travaux manuels divers et variés...
En 2021 et toujours avec le concours actif des membres de l'association culturelle de l'Autize, nous avons ainsi pu terminer la restauration du lavoir de la Bressonnière (inauguré le vendredi 10/09/2021), remonter le petit pont en pierres en dessous de Bois-Bruneau et débuter la réfection du lavoir de Grignon.

Afin de remercier les nombreux bénévoles ayant œuvré ces dernières années, la municipalité a organisé un déjeuner autour d'un couscous, le samedi 04/09/2021, sous la halle du parking du Doré.
Même si malheureusement tous les bénévoles n'étaient pas disponibles à cette date, nous étions toutefois presque cinquante autour de la table, conjointes et conjoints compris.
Encore un grand merci à tous les bénévoles !

NB : Retrouvez les dates de rendez-vous sur IntraMuros et sur le site internet de la commune.

VIE ASSOCIATIVE

De nombreux projets a l'Association Culturelle de l'Autize

Le J'Ardin des fantômes : en juin 2020, une commission de l'Association Culturelle de l'Autize a été constituée avec pour objectif, la mise en place d'une animation permanente sur la commune d'Ardin, allant de mars à octobre de chaque année.
En lien étroit avec la municipalité, ce projet a nécessité de la part des membres de la commission, des réflexions et de l'imagination afin de proposer aux groupes (Comités d'entreprises, écoles, groupes d'amis, etc.) de vivre en terre Ardinoise, une journée quelque peu déjantée.
Présentée lors de la fête du 10 septembre 2021 à la Bressonnière, une partie de l'animation a manifestement séduit le public. Au Pays de la Galipote, le thème retenu s'est imposé naturellement puisqu'il repose sur les fantômes. Ce projet qui doit se concrétiser en 2022, sera animé par Bertrand Jonglez.

La Marche Ardinoise

L'association propose des randonnées de 8 à 15 km le mardi après midi et le samedi matin. Les balades ont lieu sur Ardin et les communes environnantes. Différents projets de sorties sont programmés : île d'Oléron ; Marais poitevin ; jardin de Maulévrier.

Contacts :
Bertrand Jonglez : 06 69 39 87 77
Sylvie Relet : 06 70 37 56 77
Anita Lezay : 06 17 20 82 20

Societe d'education populaire

Cette saison la troupe de la SEP prépare deux pièces.
Une comédie de cape et d'épée suivie d'une comédie classique.
Nous serons heureux de vous retrouver :

Samedi 19 mars à 20 h 30
Dimanche 20 mars à 14 h
Vendredi 25 mars à 20 h 30
Samedi 26 mars à 20 h 30

Contact
theatre.ardin@gmail.com

VIE ASSOCIATIVE

Du rythme a l'Association ASTRAGALE

C'est une jeune association ardinoise, qui démarre sa 6e saison ; elle propose des cours de danse mélangeant les styles modernes, jazz et contemporain.
Elle accueille les enfants dès l'âge de 4 ans dans des salles communales situées à Coulonges sur l'Autize et Faye sur Ardin, avec une petite nouveauté cette année : l'ouverture d'un cours adultes pour débutants. L'association compte 120 adhérents répartis du groupe 1 au groupe 7 ainsi que le groupe Eveil et adultes.
Ses portes ouvertes ont eu lieu en décembre, permettant aux parents de découvrir le travail réalisé par les enfants, pré-adolescents et adolescents laissant place à présent à la préparation du spectacle de fin d'année qui aura lieu les vendredi 25 et samedi 26 juin 2022 à l'espace Colonica à Coulonges SA.

Vous pouvez suivre toute l'actualité d'Astragale sur les réseaux facebook et instagram « association astragale » et sur son site danseastragale.fr.
Contact : danseastragale@gmail.com

Association de parents d'eleves : le plein de motivation

L'APE a pour objectif la réalisation de différentes opérations de vente au cours de l'année afin de contribuer à la réalisation des projets de nos 2 écoles. Mais elle a également la volonté d'offrir aux enfants et aux familles des temps forts à partager ensemble (fête de Noël, fête des écoles...).
L'année 2020/2021, dans les circonstances que nous connaissons, ne nous a malheureusement pas permis de mettre en place ces temps forts. Deux spectacles ont toutefois été offerts aux enfants avant Noël (L'Arbre aux 4 saisons) et en fin d'année (La caravane des clowns).
Quelques ventes ont été réalisées : vente de jus de pommes, participation au marché de février avec la vente de crêpes.
Nous repartons pour une année pleine de motivation !
Nous avons déjà réalisé la pression de 1000L de jus de pommes afin d'assurer différentes ventes sur l'année. Nous avons proposé la vente de sapins et de chocolats de Noël.
Même si notre traditionnelle fête de Noël n'a pas pu avoir lieu, le Père Noël est venu à l'école distribuer des cadeaux aux enfants de la part des enseignantes et des chocolats de la part de l'APE. Sa tournée s'est achevée autour d'un goûter organisé par l'APE.

Pour l'année 2022, les opérations envisagées sont les suivantes : vente de repas à emporter en collaboration avec la Terrasse de l'Autize, une chasse aux œufs pour Pâques, différentes ventes et bien entendu la fête des écoles fin juin !

Football club jeune de l'orée de l'Autize : accompagner la progression

Après deux saisons perturbées, la joie est de retour sur les terrains du FCJOA. Nos 200 jeunes licenciés ont retrouvé le chemin des entraînements et des matchs de l'Orée de l'Autize, encadrés par une équipe d'une trentaine de bénévoles. L'appui des clubs tuteurs est également important pour organiser chaque week-end une douzaine de matchs et plateaux. L'objectif est d'impliquer chaque club et d'utiliser l'ensemble des terrains.

Nos plus jeunes pousses U6 U7, nés en 2015 et 2016, sont encadrés par Pascal Geffard chaque samedi matin à St Laurs. La bonne humeur de cette vingtaine de joueurs représente notre vivier.

Les U8 U9 sont encadrés par Xavier Audurier, accompagnés de parents bénévoles, avec des entraînements le mardi soir à 18 h 30 à Beugné et des plateaux le samedi matin à Ardin.

Les équipes de U11 sont managées par Samuel Audurier et encadrées par de jeunes éducateurs (Eliott, Tom, Romain), avec des entraînements le mercredi soir à Ardin et des matchs le samedi matin à Fenioux.

Thierry Beaubeau conduit les 3 équipes U13, avec Hugues Audurier. Deux entraînements sont organisés chaque semaine (mercredi après-midi et vendredi soir à Coulonges) et les matchs ont lieu le samedi à St Laurs et Coulonges.

Une entente est constituée depuis quelques années avec l'Avenir 79 pour nos U15, ce qui permet de disposer de 2 équipes à 11. Les entraînements se déroulent à St Pompain les mercredis et vendredis soirs et sont conduits par Pascal Maury et Corentin Gerbeau. Les matchs ont lieu à St Pompain et Villiers en Plaine.

Les débutants U6 et U7

Les U11 féminines

Nos U17 sont encadrés par Kenan Girard et Adrien Babin. Ils s'entraînent à St Laurs, les mercredis et vendredis et jouent leurs matchs au Busseau.

Le football féminin se développe également au sein du FCJOA avec plus de 20 licenciées. Une équipe U11 U13, encadrée par Samuel Audurier et une équipe U14 U17, en entente avec Gatifoot, encadrée par Jérôme Rouger. Leurs matchs se déroulent à Ardin. L'accueil de nouvelles joueuses demeure une priorité pour étoffer les effectifs et donner un élan à la section féminine, avec une première licence gratuite pour toute nouvelle joueuse.

Le club poursuit sa structuration pour offrir les meilleurs conditions d'accueil à nos jeunes, tout en conservant l'esprit convivial et la joie de se retrouver pour porter les couleurs de l'Orée de l'Autize. Les équilibres demeurent toujours fragiles, l'équipe de bénévoles doit continuellement se renouveler et se renforcer. La réflexion sur l'embauche d'un salarié mérite d'être conduite pour marquer une nouvelle étape dans la progression du club et insuffler une nouvelle dynamique.

ARD'INFO ARDIN

ANNUAIRE DES ASSOCIATIONS

Suivez l'actualité de vos associations préférées depuis votre mobile en vous abonnant aux notifications sur l'application IntraMuros.

NOM DE L'ASSOCIATION	DOMAINE D'ACTIVITÉ	PERSONNES À CONTACTER	COORDONNÉES
ACA - Association Culturelle de l'Autize	Organisation de la marche nocturne des Galipotes	Emmanuel Vivien	06 04 40 11 40 (tél. association) marche@lesgalipotes.com
ACCA Ardin	Société de chasse	Didier Charneau	06 08 97 10 45
AEDA	École du dos (Nota : Ne prend pas de nouveaux adhérents)	Ginette Breillac	05 49 04 30 43
AFC QUAD	Pratique du quad	Jean-Marie Arnaud	06 82 42 16 65
Amis du Moulin (les) de Pouzay	Promotion de l'image du moulin	Jacky Paillat	05 49 06 01 47 jacky.paillat123@orange.fr
Amis réunis (les)	Rassemblement de personnes âgées	Jean Veillon	05 49 04 36 72
ARD'1 2 3 DANSEZ	Cours de rock	Valérie Bristielle	06 08 94 13 34 ard123dansez@gmail.com
Association de jumelage Ardin/Vrigne-aux-Bois	Rencontres intercommunales	Bernard Courtin	06 67 07 34 89 b.courtin105@laposte.net www.mairie-ardin.fr/jumelage-avec-vrigne-aux-bois/
Association des Parents d'élèves	Manifestations autour de l'école	Prude Chauvin	06 03 55 06 03 ape.ardin79@gmail.com
Astragale	Association loi 1901 de danse Modern'Contemporain de 4 à 16 ans	Amandine Geffard	06 87 73 55 58 danseastragale@gmail.com danseastragale.fr/lassociation/
Cavaliers de l'Autize (Les)	Équitation	Stéphane Michel	06 79 46 42 93 cavaliersdelautize@gmail.com
Comité Départemental de Spéléologie du 79	Spéléologie	Olivier Collon	06 85 11 44 00 presidence@cds79-speleo.fr www.cds79-speleo.fr
Compagnie des archers de l'Autize	Pratique du Tir à l'arc	Christophe Tisserond	05 49 35 59 93 lesarchersdelautize@gmail.com www.lesarchersdelautize.com
Cyclo Club Ardinois	Cyclotourisme	Bernard Courtin	06 67 07 34 89 b.courtin105@laposte.net
Enclos des 4 saisons (L')	AMAP - Association pour le maintien d'une agriculture paysanne	Pascal Dupont	06 80 72 83 17 enclosdes4saisons.fr/
Espoir Sportif Ardin	Pratique du football	Nicolas Pouzet	06 35 13 34 41 esanicolaspouzet@sfr.fr esardin.jimdofree.com
FNACA	Anciens Combattants d'Algérie	Michel Bernaudeau	05 49 04 97 55
Lyre Ardinoise (La)	Ensemble Instrumental	Cathy Poussard	05 49 04 37 07 fpoussard@wanadoo.fr
Marche Ardinoise (La)	Randonnées pédestres	Bertrand Jonglez	06 69 39 87 77 lamarcheardinoise@gmail.com
Passion du Fil (La)	Dentelle au fuseau, broderie, crochet...	Claudette Montbord	05 49 04 37 78 jacky.montbord@sfr.fr
Récré 'Art	Loisirs créatifs	Josette Gobin	05 49 04 33 76 gobin.p.j@orange.fr
Sarcel	Fabrication de repas & livraison à domicile	Francis Mialhe	05 49 04 34 69 info@repas-sarcel.fr repas-sarcel.fr/
SEP Théâtre	Troupe de théâtre	Laurent Jacquemin	05 49 25 96 35 theatre.ardin@gmail.com
Société de boules en bois (La)	Pratique de la boule en bois	Michel Carquaud	05 49 04 35 83

VIE ÉCONOMIQUE : COUPS DE PROJECTEUR

La Villa Détente, le bien-etre et l'ésthetique

Ici, tout est calme et harmonie. Bienvenue chez Priscillia Bourgeois, créatrice de La Villa Détente au hameau de La Villedé. Un bel écrin de nature où cette niortaise d'origine a créé son propre univers, tout entier dévolu au bien-être et à l'esthétique. Pourtant rien ne prédestinait Priscillia à se lancer dans cette entreprise, de surcroît en s'installant dans une zone rurale. Son parcours professionnel a débuté par un BEP puis un baccalauréat dans les domaines du sanitaire et du social. Visiblement intéressée par le souci du bien-être, l'étudiante rempile finalement dans un nouveau projet, « Je voulais m'occuper des gens, mais autrement », dit-elle. C'est reparti pour un nouveau CAP puis baccalauréat professionnel à Bordeaux. Sa formation en alternance lui permet de multiplier les expériences dans divers instituts et centres de Spa de la capitale girondine. Cinq ans d'expériences plus tard, Priscillia décide de relever un nouveau défi : à la fois retrouver ses racines et voler de ses propres ailes pour vivre sa passion.

Là ou d'autres auraient ciblé un centre urbain, ce sera finalement Ardin, avec la conviction que ce nouveau service trouverait ici sa clientèle. Précisément une belle maison ancienne située à La Villedé pour laquelle le jeune couple a eu un véritable « coup de cœur ». Restait à adapter la demeure pour la nouvelle activité. Six mois de travaux ont été nécessaires afin de transformer l'ancien garage en espace professionnel accueillant. Un accueil-salon cosy puis une pièce assez vaste pour y installer la table d'esthétique et le matériel, dans une déco sobre qui dégage une atmosphère zen propice à la détente. La Villa détente activité a démarré l'an passé, en plein confinement ! Priscillia Bourgeois propose différentes prestations, massage-gommages, soins du visage, beauté des mains et des pieds, épilations. Elle collabore aussi avec une marque française de produits d'esthétique. Bilan plus qu'encourageant de cette aventure : « Pari gagné ! », se réjouit la jeune cheffe d'entreprise.

Priscillia Bourgeois, retrouver ses racines et voler de ses propres ailes.

La Villa Détente, 19 rue du Château,
La Villedé - 79160 Ardin.
Tél : 06 18 16 34 56 / www.lavilladetente.fr

Pain de Dilay : La signature de l'artisan boulanger

De son ancien métier d'architecte, Mark Rawcliffe a conservé un talent pour la créativité et la capacité à concevoir un nouvel univers. Le sujet de sa Majesté, dont le cabinet londonien comptait une quinzaine de collaborateurs, devenu ensuite consultant pour de richissimes investisseurs, avait découvert fortuitement Ardin, en 2001, où il avait acquis une maison de vacances au hameau de Dilay.

Vingt ans plus tard, non seulement Mark Rawcliffe, remarié à une aide-soignante deux-sévrienne, vient d'être naturalisé français - il a reçu les documents officiels lors d'une cérémonie à la préfecture de Niort en novembre, mais il peut aussi se prévaloir du titre d'artisan boulanger !

Dans l'intervalle, ce Britannique du nord, âgé de 58 ans, a tout mis en œuvre pour peaufiner sa tardive reconversion. La perspective du Brexit ayant fait dégringoler les investissements, l'ancien architecte, qui gérait déjà ses affaires depuis Dilay, s'est finalement décidé à tout plaquer pour se consacrer à une passion ancienne,

Mark Rawcliffe propose une large variété de pains.

Pain de Dilay : La signature de l'artisan boulanger

« quasi-obsessionnelle », dit-il, le pain. Du jour au lendemain, troquer le costume-cravate pour le pétrin afin d'apprendre son nouveau métier. En réponse à une petite annonce, le voilà paysan-boulanger dans une ferme biologique, près de Surgères, complétant son apprentissage par une connaissance approfondie de l'histoire du pain et de la panification locale. Son obsession, « un pain dans la tradition, bon pour la santé », dont il régalait parfois de sa production domestique quelques privilégiés lors des repas des voisins. Plus qu'un succès d'estime !
Trois ans d'expérience plus tard et des tonnes de pâtes cuites au feu de bois, le « Pain de Dilay » commence à être produit et commercialisé localement, dans le cadre d'une micro-entreprise. Le succès est bien là. Installé désormais à son propre compte, Mark Rawcliffe a considérablement étoffé son offre en proposant une large variété de pains, plus d'une vingtaine, notamment avec l'indice glycémique bas, privilégiant les circuits courts, farines et céréales bio, blés anciens d'excellentes qualités boulangères. L'artisan boulanger au subtil accent british a considérablement développé son marché, le vendredi à son fournil, les mardi et samedi sous les halles de Coulonges-sur-L'Autize, il livre aussi dans plusieurs points de vente régionaux.

Pain de Dilay
Tél : 06 52 18 86 53
www.paindedilay@gmail.com

Hombeline Roger, dieteticienne : Sante nutrition et bien-etre

Comment manger pour rester en meilleure santé ? Quels aliments sont conseillés ou non pour telle pathologie ? Et, finalement, qui croire dans tout ce qui se dit ? Un casse-tête auquel Hombeline Roger apporte quotidiennement des réponses personnalisées. Début octobre, cette Bourguignonne d'origine a posé en plein cœur du village sa plaque de diététicienne-nutritionniste et ouvert son cabinet dans un local mis à disposition par la mairie d'Ardin. « Je suis moi-même originaire d'une petite commune rurale, dit-elle, et je trouve celle-ci super-dynamique ». Alors voilà près de deux ans qu'Hombeline Roger y vient et elle a finalement quitté le département de l'Ain où elle exerçait pour s'installer dans les Deux-Sèvres. A 48 ans, cette professionnelle de santé possède une longue expérience dans le domaine de la nutrition. Diplômée depuis 1995, elle a principalement exercé ses activités en secteur libéral mais aussi en contrat salarié dans des centres de rééducation et maisons de santé.
Son rôle, Hombeline Roger l'énonce clairement : « Aider les gens à être mieux dans leur corps et tout leur être, grâce à l'alimentation. Je suis dans l'accompagnement et l'écoute. » La diététicienne a pu observer l'évolution de la clientèle : « Au départ, je recevais majoritairement des femmes en surpoids dans mon cabinet. Puis il y a eu une réelle prise de conscience de l'intérêt de la diététique. Aujourd'hui davantage de personnes viennent par rapport à la santé. Progressivement, la clientèle masculine est aussi arrivée ».
L'activité de la diététicienne-nutritionniste s'est développée afin de proposer conseils personnalisés et suivi dans des domaines aussi diversifiés que l'équilibre

Hombeline Roger possède une longue expérience de diététicienne-nutritionniste.

alimentaire, la grossesse, les problèmes de poids et/ou digestifs, le diabète, l'hypercholestérolémie, le sevrage tabagique. La première consultation d'une heure permet de dresser un bilan afin d'élaborer « un programme alimentaire personnalisé ». A ce stade, Hombeline Roger s'emploie à « tordre le cou à l'idée que, surtout chez les hommes, note-t-elle, une diététicienne prive de tout. Rien ne sert de se frustrer, il faut apprendre à gérer son alimentation, les carences ne sont pas meilleures pour la santé que les excès. »
La nouvelle diététicienne-nutritionniste a déjà pris contact avec la plupart des praticiens du secteur. Si les consultations ont lieu sur rendez-vous en cabinet, elle propose aussi des téléconsultations. Parmi ses projets, animer un atelier cuisine lors du marché du samedi matin à Ardin.

Santé Nutrition Bien-être,
7 bis rue Jean de Saint-Goard -79160 Ardin
Tél : 06 21 83 78 43
contact@sante-nutrition-bien-être.com

ANNUAIRE DES ARTISANS ET COMMERCANTS

NOM	ACTIVITÉ	PERSONNE À CONTACTER	COORDONNÉES
Agaut Sébastien	Couvreur, zingueur Neuf et rénovation	Sébastien Agaut	05 49 04 27 38 agautsebastien.site-solocal.com
Art Thérapie	Art Thérapeute	Emeline Durandeau	06 17 73 29 52 emelinedurandeautherapeute@gmail.com
Au fil de Lili	Création de divers accessoires de couture	Aline Coué	06 27 11 48 23 couealine@gmail.com Au fil de Lili
Baudet Philippe	Pédicure-Podologue équin	Philippe Baudet	06 99 09 32 31 philippe.baudet@nordnet.fr
Bertrand le Magicien	Spectacle de magie, sculpture sur ballons et ventriloquie	Bertrand Jonglez	06 69 39 87 77 bertrandlemagicien@free.fr bertrandlemagicien.free.fr Bertrand le magicien
Boizon Geoffroy	Pain fabriqué avec des produits bio	Geoffroy Boizon	06 03 15 57 21 lesjardinsvagabonds@gmail.com
Boulangerie Pâtisserie L'Ardinoise	Pain traditionnel, viennoiserie, brioches, sablés	Laurent et Corinne Martin	05 49 04 33 94
Capi France	Agence immobilière	Laurence Duvivier	06 12 60 26 69 laurence.duvivier@capifrance.fr
Cath aloé	Manager Aloé véra Conseils et formation à la vente	Catherine Bidaud	06 52 46 25 62 cathbidaud@orange.fr Cath aloe vera
Catherine Secrétariat	Standard et secrétariat pour profession libérale, entreprise...	Catherine Nouzillat	05 49 04 35 11 cnouzillat@orange.fr
Claude Pierre Motoculture	Matériel agricole	Claude Pierre	02 51 53 04 03 pierreclaudemotoculture@orange.fr
Collon électricité	Électricité générale et industrielle, chauffage électrique	Olivier Collon	06 85 11 44 00 collonelectricite@collonelectricite.fr
CV Bâtiments	Entreprise de maçonnerie	Mauricio Cuna	06 01 26 12 21 cv.batiment@outlook.com
C'line Coiffure	Coiffure Hommes, femmes et enfants	Céline Nouzille	05 49 04 62 00 clinecoiffure@outlook.fr C'line coiffure
EARL Saint-Goard	Élevage de chèvres Fabrication et vente fromagère	Jean-Christophe et Danie Sauze	05 49 04 33 73
EIRL Charron Kévin	Aménagement paysager, maçonnerie paysagère et générale	Charron Kévin	06 66 04 70 19
EIRL Emonet, Toit pour toi	Entreprise de couverture	François Emonet	06 95 70 98 87 emonet.couverture@gmail.com
EIRL Pain de Dilay	Pain et pizzas au levain naturel	Marc Rawcliffe	06 52 18 86 63 paindedilay@gmail.com paindedilay.fr Pain de dilay
Entreprise Coué	Peinture en bâtiment	Sébastien Coué	09 77 79 22 52
EPMA	Etudes prototypes et microsystèmes automatiques	Gilles Veillon	05 49 04 37 87 www.epma.fr
Facilis Immobilier	Conseillère immobilier	Krystal Le Formal	06 69 12 60 14 k.leformal@facilis.immo www.facilis.immo/279-FACILIS-IMMOBILIER-LE-FORMAL-Krystal/
GAEC Chez Albert	Producteur de fromages de chèvre bio - Élevage de chèvres	Annie, Odile, Philippe et Frédéric ALBERT	05 49 04 37 08 chez-albert@orange.fr routedesfromagesdechevre.fr/ferme-albert
GAEC Les légumes du J'Ardin	Production et vente de légumes bio	Magali Rimbault-Poibleaud	06 06 73 86 98 www.leslegumesdujardin.fr/accueil
JBL Motoculture	Mécanique motoculture et vente de petits consommables pour la motoculture	Jérémie Bouffard	06 19 07 53 44 jblmotoculture@gmail.com JBL Motoculture

ANNUAIRE DES ARTISANS ET COMMERCANTS

NOM	ACTIVITÉ	PERSONNE À CONTACTER	COORDONNÉES
L. A nettoyage auto	Nettoyage auto à domicile ou lieu de travail, nettoyage intérieur extérieur lustrage, détachage...	Gaëtan Namur	06 36 92 68 18 L.A nettoyage auto
La Ferme de la Croix Marand	Charcutier - traiteur de viande de porc	Jean-Philippe Bernaudeau et Eric Sicard	05 49 25 60 00 croix.marand@wanadoo.fr www.plaisirs-fermiers.fr/producteurs/ferme-de-croix-marand-magasin-ste-pezenne
La Terrasse de l'Autize	Restaurant - Bar - Tabac	Mickaël Martin	05 49 16 49 54 mickael.martin9@orange.fr La Terrasse De L'Autize
La Villa Détente	Institut de beauté: Modelages, épilations, Soins du visage, Beauté des mains et des pieds	Priscillia Bourgeois	06 18 16 34 56 lavilladetente@hotmail.com www.lavilladetente.fr La Villa Détente
Le Pis et l'épi	Gâteaux au fromage blanc - Biscuits «Les galipotes» et broyés du Poitou	Aubry Guillon	05 49 04 37 18 contact@lesptitsamoureux.com www.lesptitsamoureux.com Les P'tits Amoureux
Les Jardins Vagabonds	Pain fabriqué avec des produits bio	Geoffroy Boizon	06 03 15 57 21 05 49 25 66 62 lesjardinsvagabonds@gmail.com Jardins Vagabonds
Marolleau Gilles	Boucher-charcutier-traiteur ambulant	Gilles Marolleau	06 70 30 20 05 marollneau@yahoo.fr
Newrick et Kirwen	Spectacles de magie	Patrice Degardin	05 49 04 38 64 newrick@free.fr newrick.free.fr
Oika Oika	Conseillère et animatrice de jeux et loisirs créatifs Oika Oika	Bénédicte Razafindrasata	06 43 39 85 07 benedicterazafindrasata@gmail.com
Peran Laëtitia	Psychologue spécialisée « Enfance et Adolescence »	Laetitia Peran	07 66 45 16 61 peranlaetitia@gmail.com www.laetitiaperanpsychologue.sitew.fr Laetitia Peran Psychologue
Rolof Frédéric	Maçonnerie, couverture, rénovation, façades	Frédéric Rolof	06 88 14 26 97 contact@fredericrolof.fr www.fredericrolof.fr
S'attrap'photo	Photographe	Sabrina Licoine	06 42 86 54 41 sattrapphoto@gmail.com S'attrap'photo
SAFTI	Agence immobilière	Dominique Bernard	06 69 29 73 72 dominique.bernard@safti.fr www.safti.fr/votre-conseiller-safti/dominique-bernard
SARL Villain	Maçonnerie, couverture, assainissement	Nicolas Villain	05 49 75 26 22 06 29 41 79 37 sarl.villain@orange.fr www.villain-maconnerie-couvreur-ardin.fr Facebook : SARL Villain
SAS Ardinois Taxi	Taxi 7j/7 & 24h/24 Conventionné	Fabien Queron Sylvie Plantiveau	05 49 28 08 44 06 61 05 71 99 sas-ardinois-taxi@orange.fr
Un arbre, Un toit	Menuiserie générale	Thierry Sertillanges	05 49 17 31 44 06 25 97 56 72 unarbre.untoit@orange.fr

LA COMMUNAUTE DE COMMUNES VAL DE GATINE - CCVG

Plateforme publique de la rénovation énergétique

La communauté de communes «Val de Gâtine» a mis en place un service public d'information et de conseil sur la rénovation énergétique. Cette plateforme a pour objectif de prodiguer des conseils techniques, des accompagnements juridiques et aides financières en matière de rénovation énergétique des bâtiments, pour les particuliers ou les professionnels.

Pour améliorer le confort thermique, réduire les dépenses de chauffage ou valoriser son bien immobilier, des travaux de rénovation énergétique sont essentiels. Mais ces travaux suscitent de nombreuses questions : faut-il remplacer la chaudière ? L'isolation à 1 € est-elle une bonne ou mauvaise solution ? Quel matériau d'isolation choisir ? Ai-je droit aux aides financières ? Quel système de chauffage convient pour mon habitation ?
Ce service d'information et d'accompagnement est assuré par le CRER, Centre Régional des Energies Renouvelables. Vous pouvez y joindre directement un conseiller en énergie.
Pour bénéficier de conseils personnalisés, des permanences sont assurées sur le territoire du Val de Gâtine :

- Au centre cantonal de Coulonges sur l'Autize
- Au siège social de la Communauté de communes, à Champdeniers
- A la mairie de Mazières en Gâtine

Contact et prise de rendez-vous au 05 49 08 24 24.
Les services du CRER proposés par la communauté de communes, avec le soutien de la Région Nouvelle Aquitaine et l'Etat, délivrent des conseils gratuits, neutres et indépendants.

Dématérialisation des demandes d'urbanisme

A partir du 1er janvier 2022, toutes les communes devront être en capacité de recevoir des saisines par voie électronique pour le dépôt des demandes d'urbanisme (demande de certificat d'urbanisme, déclaration préalable, permis de construire, permis de démolir, permis d'aménager, etc).
En partenariat avec le centre instructeur de la communauté de communes et le SIEDS, une plateforme a été configurée pour recevoir les demandes d'autorisation sous forme électronique.
Pour être instruites, ces demandes doivent être saisies sur la plateforme : https://gnau-sieds.operis.fr
Il est toujours possible de déposer des dossiers en format papier auprès de la mairie, mais les avantages de la dématérialisation sont multiples :

- un gain de temps et la possibilité de déposer son dossier en ligne à tout moment,
- plus de souplesse, grâce à une assistance en ligne pour éviter les erreurs et les incomplétudes,
- des économies sur la reprographie en plusieurs exemplaires et l'affranchissement.

LA COMMUNAUTE DE COMMUNES VAL DE GATINE - CCVG

PLAN CLIMAT AIR ENERGIE TERRITORIAL DE GATINE

Sensibles à l'impact du dérèglement climatique en Gâtine,
le PETR et les 3 communautés de communes de l'Airvaudais-Val du Thouet, de Parthenay-Gâtine et de Val de Gâtine se mobilisent !
D'ici la fin du siècle, si on se réfère aux différents rapports du GIEC (Groupement d'experts Intergouvernemental sur L'Evolution du Climat) réalisés entre 1990 et 2021, notre territoire risque de subir un réchauffement qui pourrait entraîner un assèchement des sols, une augmentation des journées chaudes et une hausse de la vulnérabilité du territoire face aux changements climatiques. Certaines ressources et activités de Gâtine pourraient alors en être impactées (gestion des eaux, exploitation des sols, biodiversité, pratiques agricoles et culturales, cadre de vie,...).
En 2019, un diagnostic territorial a été réalisé, permettant de mieux appréhender les enjeux du réchauffement climatique en Gâtine. Aujourd'hui, élus intercommunaux et communaux travaillent ensemble à la réalisation d'une stratégie globale, déclinée en plans d'actions territorialisés pour répondre à ces défis.

PLANIFIER POUR MAITRISER

D'Airvault à Coulonges sur l'Autize, de Saint-Germier à Amailloux, de nombreuses actions visant à atténuer notre empreinte carbone ont été enclenchées, ou sont en cours de réalisation, aussi bien à l'initiative des collectivités locales, de partenaires privés, associatifs que des habitants. L'objectif est d'en définir de nouvelles, à mettre en œuvre sur les 6 prochaines années, sur chaque intercommunalité.

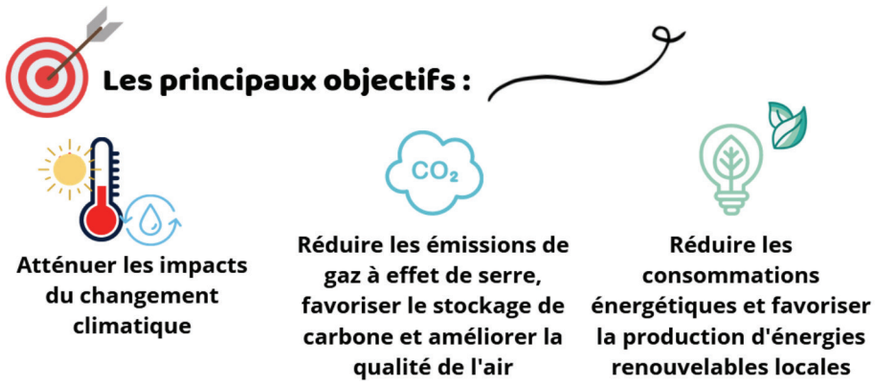

Construire un Plan Climat Air Energie territorial de Gâtine (PCAET) répond donc une démarche réfléchie, concertée et misant sur la complémentarité des actions, qui nous concernent tous.

TOUS MOBILISES !

Elus, entrepreneurs, bénévoles, citoyens, jeunes et moins jeunes... votre participation compte. Vous pouvez vous connecter sur notre site pour répondre à un **questionnaire en ligne qui ne vous prendra que quelques minutes !**

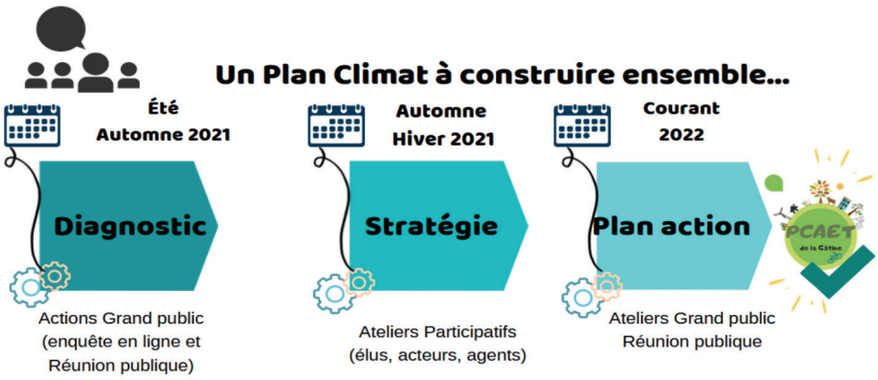

Réunions publiques, ateliers participatifs, autres questionnaires en ligne, actions de sensibilisation et de communication, ... suivront très prochainement, pour construire ensemble la Gâtine de demain.

Suivez toute l'actualité du PCAET sur le site du Pays de Gâtine
Rubrique «Nos missions»
«Plan Climat Air Energie Territorial »

Renseignements :
Pays de Gâtine : 05 49 64 25 49 - pays-de-gatine@gatine.org

Parc naturel regional de Gatine poitevine : le point d'étape sur le projet

Depuis l'obtention de l'avis d'opportunité favorable à la création du Parc naturel régional (PNR) en 2019, le Pays de Gâtine a lancé les études préalables nécessaires à l'élaboration de la Charte. C'est un contrat entre l'ensemble des acteurs d'un territoire couvrant 84 communes. La Charte est valable 15 ans et se décline en plan d'actions afin de répondre aux enjeux du territoire dans le cadre des missions attribuées aux PNR, à savoir la protection du patrimoine naturel et historique, la participation à la qualité de la vie locale, l'encouragement des activités économiques et l'innovation.

2021 fut placée sous le signe de la concertation. L'assouplissement des restrictions sanitaires a permis la mobilisation des acteurs locaux autour de grandes réunions participatives dont l'Assemblée des Maires de Gâtine le 8 juillet qui a réuni 75 élus. Le Pays de Gâtine a pu avancer sur des éléments d'études comme l'inventaire du linéaire de haies ou l'identité paysagère du territoire. En parallèle, le Pays de Gâtine souhaite valoriser la démarche auprès du grand public en communiquant autour du projet de PNR lors d'événements locaux comme le FIFO de Ménigoute ou le Festival « Ah ? » de Parthenay.

• **Etudier le territoire avant d'écrire la Charte du PNR :** dans la démarche de création du Parc naturel régional, le diagnostic de territoire intervient après l'avis d'opportunité obtenu en 2019 et précède l'élaboration de la Charte. Le Pays de Gâtine a fait appel au cabinet Even Conseil d'Angers pour élaborer le diagnostic de territoire. Le cabinet s'appuie sur des études existantes et l'expertise des acteurs locaux par le biais d'ateliers de concertation afin de dégager les atouts et faiblesses mais aussi de soulever les enjeux du territoire. Le diagnostic, attendu pour la fin de l'année 2021, portera sur le paysage et l'eau, le patrimoine naturel, le tourisme et l'économie, la vulnérabilité climatique et la sobriété territoriale, l'agriculture, la culture et le patrimoine de la Gâtine poitevine.

• **Les gâtinais invités à réfléchir à l'avenir du territoire :** du 12 avril au 16 mai 2021, les habitants du futur Parc naturel régional ont répondu à un questionnaire afin de partager leur vision de la Gâtine et leurs attentes pour son avenir. Le mot « Bocage » a été plébiscité pour décrire le territoire. Ainsi les paysages représentent l'atout de la Gâtine pour 50% des personnes interrogées, tandis que les points faibles se situent sur l'offre de transport, l'emploi et les services à la population. Selon les habitants, le futur PNR devra en priorité agir sur les milieux naturels, les circuits courts et les activités culturelles. Le PNR sera une réussite pour les habitants s'il contribue à préserver l'environnement, à protéger les paysages, à promouvoir la Gâtine, à la rendre attractive et dynamique et à renforcer la qualité de vie.

• **Des Grands conseillers travaillent sur l'élaboration de la Charte :** le Grand Conseil du projet de PNR de Gâtine poitevine est une nouvelle instance réunissant 150 personnes déterminées à faire avancer le projet de Parc. Les membres représentent une structure, une activité ou une institution. Parmi eux, un tiers d'élus, un tiers de représentants associatifs et des professionnels du secteur économique (dont agricole), touristique et culturel, etc. Le 16 septembre a eu lieu, à Vasles, la première rencontre du Grand Conseil. Cette rencontre a rassemblé une centaine de participants autour d'ateliers, leur permettant de s'approprier le diagnostic et d'identifier des enjeux prioritaires pour structurer le travail à venir sur les orientations de la Charte. Si les grands conseillers se réunissent une fois par an en assemblée plénière, les membres se retrouveront régulièrement par ateliers thématiques à partir de janvier 2022.

• **Démarrage des ateliers de concertation du Plan Paysage :** priorité du projet de PNR, les paysages - et en particulier les paysages agricoles - que nous traversons quotidiennement font l'objet d'une démarche particulière accompagnée par un financement de l'Etat. Déployé sur 2 ans (2021-2023), le Plan de Paysage consiste à mobiliser habitants, agriculteurs, élus et professionnels afin d'élaborer un plan d'actions pour agir concrètement sur leur cadre de vie. Allant du cœur bocager à la plaine en passant par les vallées, la première phase de concertation s'est ouverte début octobre. Les ateliers ont été animés par une équipe nantaise de 3 paysagistes concepteurs et d'une artiste plasticienne travaillant sur le son avec pour thème « les objectifs pour le paysage de demain ».

Renseignements :

Pays de Gâtine : 05 49 64 25 49
pays-de-gatine@gatine.org
Plus d'informations sur le site du Pays de Gâtine rubrique « Le projet de PNR » et sur la page Facebook « Projet de PNR de Gâtine poitevine »

DÉMOGRAPHIE 2021

Naissances

12 janvier 2021	PINEAU Aaron
12 janvier 2021	PINEAU Rowan
18 janvier 2021	BOUFFARD Lizia
21 avril 2021	BOUFFARD Ciana
27 Avril 2021	PIASENTIN Livio
31 Mai 2021	RENAUDEAU Lya
3 Août 2021	ALLAIN Valentine
12 Août 2021	POIGNANT Mathis
21 Août 2021	RAVARD Ugo
02 Septembre 2021	VIOLLEAU Marceau
23 Octobre 2021	BRICE Esilda
24 Octobre 2021	COULY Gino
27 Décembre 2021	MOUGEOT Molly

Pacs

20 Janvier 2021	METEAU Baptiste & SICOT Nina
26 Juin 2021	SARRAZIN Kévin &MOUTARD Laura
02 Septembre 2021	REAUD James & GOUGNARD Rose
02 Septembre 2021	FOURCHER Alexandre & JOURDAIN Ninon
06 Septembre 2021	ROLOF Frédéric & TERRADE Marie-Laure
11 Octobre 2021	QUESTE Kévin & DAUGE Alexia
30 Novembre 2021	DI RAIMONDO et FAURY Richard

Deces

07 février 2021	GIRARD Mickaël
24 février 2021	CARTRON Philippe
05 mars 2021	GOUIT Paulette veuve PAILLAT
18 Avril 2021	MORIN Nuno
27 Avril 2021	VEILLON Michel
9 Octobre 2021	MERIGUET Geneviève veuve GOY
17 Décembre 2021	MICHAUD Claudette

Ils nous ont quittés

Michel Veillon est décédé le 27 avril 2021.
Figure bien connue des ardinois, il aura été un auxiliaire précieux de la commune. De façon bénévole, il a réalisé le relevé des compteurs de distribution de notre service d'eau jusqu'au transfert de la compétence au SECO. Ce suivi était un élément clef de notre suivi des fuites éventuelles du réseau. Il a également participé aux distributions des bulletins municipaux dans nos boîtes à lettre. Merci Michel pour ton implication.

Jacky Domon, chef emblématique de la chorale au temps de son rayonnement et chef d'orchestre de la Lyre ardinoise pendant de nombreuses années, ***est décédé 29 août 2021.***
Jacky a marqué de son empreinte l'univers musical de notre commune. Il aura su transcender ses musiciens pour en obtenir le meilleur pour le plus grand plaisir de tous. Depuis quelques années, avec son épouse Paule, il a fait le choix de rejoindre le sud-est de la France pour se rapprocher de ses enfants. Nous nous étions progressivement adaptés à son absence mais ce deuil n'en demeure pas moins douloureux dans notre esprit.

AGENCE COMMUNALE POSTALE

Ouverture du lundi au samedi inclus de 9 h 30 à 12 h
Cathy Poussard
8 Place Louis Dutaud – Le bourg à Ardin - Tél. 08 90 210 210

AIDE A LA PERSONNE - AIDE A DOMICILE – PORTAGE REPAS

ACSAD Association De Coordination des Soins et de l'Aide À Domicile
20 rue de l'Épargne à Coulonges sur l'Autize 05 49 06 21 81 - acsad.coulonges@orange.fr
Le référent ACSAD sur Ardin est Micheline Coblard - 06 06 51 33 90
ADMR Aide À Domicile - 3 rue du Commerce à Coulonges sur l'Autize - 05 49 28 07 57
admr.coulonges@fede79.admr.org
AICM accueil, information, conseil et mobilisation vers l'emploi - association de l'économie sociale et soli-daire qui intervient, entre autres, sur le secteur de Coulonges-sur-l'Autize. Château de La Ménardière,
79310 MAZIERES-EN-GATINE - 05 49 63 28 22 - aicmaccueil@gmail.com - www.aicm79.com
BIEN VIEILLIR CHEZ SOI EN NORD DEUX-SÈVRES Association Gérontologique Nord Deux-Sèvres
Centre Local d'Information et de Coordination – CLIC - de Parthenay - 05 49 63 45 70 - clic-gatine@orange.fr.
RESTAURANTS DU CŒUR Maison des solidarités, 11 cité des Bourlototières à Coulonges-sur-L'Autize
09 86 51 58 33 - ad79.coulonges@restosducoeur.org
SARCEL Portage repas à domicile - 3, rue Alphone Lavois à Ardin - 05 49 04 34 69 - info@repas-sarcel.fr

CCAS – CENTRE COMMUNAL D' ACTION SOCIALE

La référente du CCAS à la mairie d'Ardin est Nadia Haye - 06 76 71 34 80

ENVIRONNEMENT

Bornes électriques : Deux bornes « Alterbase » de Séolis, pour la recharge pour votre véhicule électrique, sont disponibles rue Alphonse Lavois, à proximité de l'école maternelle.
Voir condition sur le site ww.mairie-ardin.fr rubrique « vie pratique ».
Régie des déchets : SICTOM service.orduresmenageres@valdegatine.fr - 05 49 06 81 45
Déchèterie d'Ardin - 05 49 04 32 68

Horaires d'ouverture	
Lundi/Mardi	14 h à 18 h
Mercredi/Vendredi/Samedi	9 h à 12 h - 14 h à 18 h

Fermée les jeudis, dimanches et jours fériés

Ramassages des « monstres / encombrants »
Tous les 2 mois, des agents communaux peuvent se déplacer à votre domicile afin de récupérer des objets lourds et/ou encombrants que vous ne pouvez pas amener vous-même à la déchèterie.
Pour cela, il suffit de prévenir le secrétariat de la mairie 05 49 04 30 09
ou communeadardin@wanadoo.fr quelques jours avant les dates de ramassage fixées aux lundis 7 février, 4 avril, 13 juin, 1 août, 3 octobre et 5 décembre 2022.

A NOTER : Ce service est exclusivement réservé aux personnes n'ayant pas de moyen de transport.

GARDE D' ENFANTS

Accueil non permanent

BALOGE Jocelyne	05 49 04 34 78	16, rue du Moulin - Guilbeau, 79160 ARDIN
BARON Nathalie	06 26 22 18 40	65 rue de la Fontaine de Jubert, 79160 ARDIN
BOUILLAUD Delphine	06 78 37 55 00 (par SMS)	13, rue du champ Lameraud - Le Vivier, 79160 ARDIN
LELEU Valérie	05 49 75 18 80	7, rue Jacques Mandier – Dilay, 79160 ARDIN

Maison d'Assistantes Maternelles - MAM - Ouverture courant 2021, rue d'Uzelet à Ardin

BERNARDEAU Léa	06 42 15 51 63
BERNARDEAU Virginie	06 73 05 38 82
POLLET Séverine	06 26 23 81 10
ROBERT Nathalie	06 16 40 39 83

Accueil permanent

MAURY Patricia	05 49 04 35 57	17, route des 5 chemins - la Combe à ARDIN

Relais assistantes maternelles « les chérubins »

Lieu d'activités ludiques pour les enfants de 0 à 3 ans, d'échanges, de rencontres et/ou d'information pour les parents et les assistantes maternelles.

BOIREAUD Carine	05 49 16 08 45	Route de Saint-Pompain à COULONGES-SUR-L'AUTIZE

LISTE DU MATERIEL MIS A DISPOSITION GRATUITE DES ASSOCIATIONS

Par la commune - 05 49 04 30 09

- un podium mobile - 6 m x 5 m
- une sono portative
- un ensemble de toilettes mobiles - 4 cabines avec chasse d'eau sur remorque avec cuve de récupération des eaux usées - 2 000 litres
- des tables et des bancs d'extérieur - 100 places assises
- un parquet pour danser

Par la Communauté de communes - 05 49 25 64 11

- des panneaux de signalisation
- des barrières de sécurité
- des grilles d'exposition

Par le SIVOM - syndicat Intercommunal à Vocations Multiples - 05 49 06 06 24

- 2 tivolis

TARIFS DE LA COMMUNE 2021

Cantine Scolaire

2,64 €	Repas Enfants des écoles maternelles + classe de CP
2,75 €	Enfants des classes de CE1 à CM2
3,79 €	Adultes (instituteurs, stagiaires, intervenants...)
3,18 €	Pique-nique Enfants
4,18 €	Pique-nique Adultes

CENTRE DE LOISIRS DU CHAILLOT – ANNÉE 2022

Cas généraux	Associations d'Ardin		Particuliers domiciliés ou payant un impôt sur la commune	Particuliers et Associations hors commune
	Manifestations à but non lucratif ou culturel	Manifestations à but lucratif		
Forfait annuel pour l'association Amis Réunis	378,00 €			
Grande Salle *	63,00 €	125,50 €	152,50 €	230,50 €
Petite Salle	40,00 €	79,50 €	102,00 €	150,50 €
Petite Salle & Grande salle*	103,00 €	205,00 €	254,50 €	381,00 €
Cuisines	40,00 €	79,50 €	102,00 €	117,50 €
Vaisselle - par personne**	0,58 €			
Laverie**	40,00 €	80,50 €	80,50 €	105,00 €

* Une avancée de scène peut être mise à la disposition des usagers. En faire la demande lors de la location.
** Lorsque le montant de la location de la vaisselle ne couvre pas celui de la location de la laverie, il vous sera facturé uniquement le montant de la location de la laverie.
1. Dans tous les cas, les consommations d'eau, d'électricité et de chauffage sont comprises dans le montant des locations indiqué ci-dessus.
2. Du lundi au jeudi compris, sauf jours fériés, le montant des locations des salles est minoré de 50%.

Cas spécifiques

- Écoles : Les manifestations pour les écoles publiques (fêtes de Noël et de fin d'année) sont gratuites.
- Locations répétitives : Un tarif spécial sera établi par le Conseil Municipal pour les locations annuelles.
- Répétitions : Les salles seront utilisées gratuitement pour les séances nécessaires aux répétitions culturelles.

ARD'INFO ARDIN

RENDEZ-VOUS 2022

Les rendez-vous 2022 inscrits ci-dessous sont sous réserve des conditions sanitaires. Pour s'assurer du maintien, ou non, des manifestations, rencontres, concours, commémorations... abonnez-vous au facebook de la commune, et/ou allez ; visiter régulièrement le site de la mairie d'Ardin ou téléchargez IntraMuros.

MARS

19 mars :
Commémoration
cessez le feu Algérie

19,20,25,26 mars :
Théâtre

MAI

8 mai :
Commémoration 39/45

21 et 22mai : Les Galipotes

26 au 29 mai :
Voyage dans les Ardennes
pour le week-end de l'Ascension

JUIN

21 juin : Fête de la musique

25 et 26 juin :
Spectacle Astragale

26 juin : Vide greniers organisé par le Jumelage Ardin/Vrignes aux bois

JUILLET

Concerts de musique classique

30 juillet :
Soirée guinguette

AOUT

Mi-août :
Soirées du patrimoine de Gâtine

SEPTEMBRE

4 Septembre :
Méchoui organisé par le Jumelage Ardin/Vrignes aux bois

OCTOBRE

4 octobre : loto organisé par le Jumelage Ardin/Vrignes aux bois

9 octobre : Randonnée «L'Ardinoise» (VTT, Vélo route et Marche) organisée par le Club Cyclo Ardinois

NOVEMBRE

11 novembre :
Commémoration 14/18

IntraMuros

www.mairie-ardin.fr
commune d'Ardin